



COMUNE DI MONTANASO LOMBARDO



RELAZIONE DI INIZIO MANDATO 2024-2029

(articolo 4-bis del Decreto legislativo 6 settembre 2011, n. 149)

Sindaco -Ferrari Luca
proclamato eletto il 10 giugno 2024

Premessa

La presente relazione viene redatta da province e comuni ai sensi dell'articolo 4-bis del decreto legislativo 6 settembre 2011, n. 149, recante: "Meccanismi sanzionatori e premiali relativi a regioni, province e comuni, a norma degli articoli 2, 17, e 26 della legge 5 maggio 2009, n. 42" per descrivere la situazione economico-finanziaria dell'ente e la misura dell'indebitamento all'inizio del mandato amministrativo avvenuto in data 10 giugno 2024

Tale relazione è sottoscritta dal Sindaco non oltre il novantesimo giorno dall'inizio del mandato. Sulla base delle risultanze della relazione medesima, il sindaco, ove ne sussistano i presupposti, può ricorrere alle procedure di riequilibrio finanziario vigenti.

L'esposizione di molti dei dati viene riportata secondo uno schema già adottato per altri adempimenti di legge in materia per operare un raccordo tecnico e sistematico fra i vari dati ed anche nella finalità di non aggravare il carico di adempimenti degli enti.

La maggior parte delle tabelle, di seguito riportate, sono desunte dagli schemi di bilancio e dai questionari inviati dall'organo di revisione economico finanziario alle Sezioni regionali di controllo della Corte dei conti, ai sensi dell'articolo 1, comma 166 e seguenti della legge n. 266/2005. Pertanto, i dati qui riportati trovano corrispondenza nei citati documenti, oltre che nella contabilità dell'ente.

1 DATI GENERALI

Prima di procedere all'analisi delle principali variabili economiche si ritiene opportuno presentare la nuova struttura ed organizzazione dell'ente dopo il rinnovo delle cariche elettive ed i primi provvedimenti della nuova amministrazione.

1.1 Popolazione residente

La popolazione residente alla data di inizio mandato risulta riportata nell'ultima colonna della tabella che segue e viene messa a confronto con l'evoluzione della popolazione residente al termine degli anni dal 2022 al 2023 (rilevazioni da ANPR)

Anno	2022 31 dicembre 2022	2023 31 dicembre 2023	2024 alla data del 10/06/2024
Popolazione	2238	2232	2249

1.2 Organi politici

Gli amministratori in carica, a seguito delle risultanze delle ultime consultazioni elettorali del 9 e 10 giugno e dell'adozione dei provvedimenti di surroga dei Consiglieri a seguito di dimissioni (deliberazioni CC n.13 del 26/06/2024 e n.20 del 30/07/2024) sono i seguenti:

Composizione della Giunta	carica	
FERRARI Luca	Sindaco	10/06/2024
Maglio Gianluca	Vice-sindaco / Assessore esterno	19/06/2024
COLAUTTI Annalara	Assessore esterno	19/06/2024

Composizione Consiglio	carica	Lista
FERRARI Luca	Sindaco	MONTANASO INSIEME
BECCARINI Federica	Consigliere	MONTANASO INSIEME
SPINONI Laura	Consigliere	MONTANASO INSIEME
LAINI Omar	Consigliere	MONTANASO INSIEME
DALCERI Massimo	Consigliere	MONTANASO INSIEME
ORSINI Martina	Consigliere	MONTANASO INSIEME
FORNONI Stefano	Consigliere	MONTANASO INSIEME
SABBADINI Beatrice	Consigliere	MONTANASO INSIEME
OSSINO Domenico	Consigliere	AMA IL TUO PAESE
ARMELLINI Antonia Patrizia	Consigliere	AMA IL TUO PAESE
VINCI Veronica Angela	Consigliere	AMA IL TUO PAESE

1.3 Struttura organizzativa

Alla data di stesura della presente relazione, la struttura organizzativa dell'ente non è stata modificata dopo l'insediamento della nuova amministrazione. La vigente struttura organizzativa dell'Ente è stata approvata con deliberazione della Giunta Comunale n. 11 del 17 gennaio 2017; la stessa prevede n. 3 distinte aree organizzative a cui afferiscono i relativi servizi/uffici, così graficamente rappresentati:

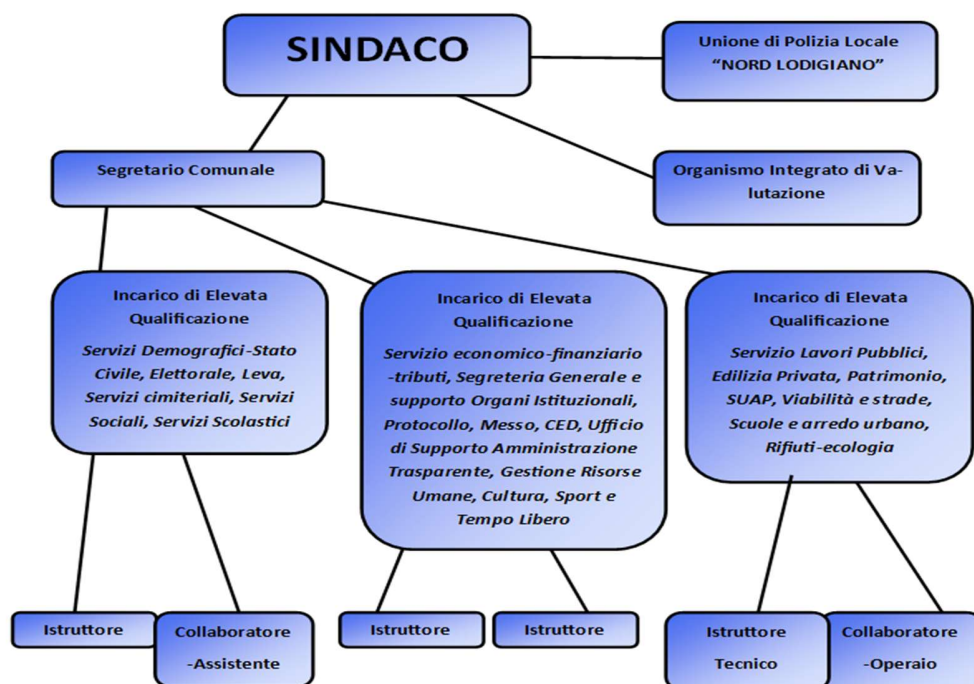

Direttore: non presente

Segretario:

Dott.ssa Irene Panzera dal 12/10/2022 ad oggi in convenzione con i Comuni di Casaletto Vaprio (CR) e Quintano (CR),

Dott.ssa Annunziata Ladolcetta dal 16/11/2019 al 30/09/2022 in convenzione con i Comuni di Sordio e Livraga

Numero dirigenti: n. 0

Numero posizioni organizzative: n. 3 (Arch. Francesca Boux – Dott.ssa Lorena Celestina Masmi – Sonia Ferrari)

Numero totale personale dipendente :

dipendenti a tempo determinato: n. 0

dipendenti a tempo indeterminato: n. 9

L'attuale struttura organizzativa dell'Ente si articola in 3 posizioni di lavoro di elevata responsabilità con elevata autonomia decisionale, ai sensi dell'art. 16 del CCNL 219/2021 con suddivisione in servizi e unità organizzative come segue:

L'attuale assetto organizzativo è così riassumibile

Organigramma	Quantità
Segretario comunale / Dott.ssa Irene Panzera	1
Categoria D – Elevata Qualificazione	3
Categoria C – Area Istruttori	4
Categoria B – Area operatori esperti	2
Totale	10

1.4. Condizione giuridica e finanziaria dell'Ente: *Indicare se l'insediamento della nuova amministrazione proviene da un commissariamento dell'ente ai sensi dell'articolo 141 o 143 del Tuel:*

Nella presente parte della relazione viene illustrata la condizione giuridica ed economica dell'ente in riferimento ad eventi straordinari, quali:

- commissariamenti,
- dichiarazioni di dissesto o pre-dissesto,
- ricorsi a fondi o contributi di carattere straordinario,
- accertamenti di deficitarietà strutturale, cui è stato eventualmente soggetto nel corso del precedente periodo.

In particolare, si evidenziano gli ulteriori aspetti rilevanti ai fini della valutazione della sussistenza dei presupposti per il ricorso alla procedura di riequilibrio finanziario.

Condizione giuridica dell'ente

Nel periodo del mandato	Stato
L'ente è commissariato o lo è stato nel periodo del precedente mandato	NO

Condizione finanziaria dell'ente

Nel periodo del mandato	Stato
l'ente ha dichiarato il dissesto finanziario ai sensi dell'art. 244 TUEL	NO
l'ente ha dichiarato il predissesto finanziario ai sensi dell'art. 243-bis TUEL	NO
l'ente ha fatto ricorso al fondo di rotazione di cui all'art. 243-ter e 243-quinquies del TUEL	NO
l'ente ha fatto ricorso al contributo di cui all'art. 3-bis del D.L. 174/12 convertito con L. 213/12 (la possibilità di utilizzare il contributo per gli anni 2018, 2019 e 2020 è prevista dal comma 864 della L. 205/2017)	NO

Parametri obiettivo per l'accertamento della condizione di ente strutturalmente deficitario ex art. 242 TUEL

Ai sensi della vigente normativa sono da considerarsi in condizioni strutturalmente deficitarie gli enti che presentano gravi ed incontrovertibili condizioni di squilibrio, rilevati dalla tabella dei parametri obiettivi allegata all'ultimo conto del bilancio. Tali condizioni si presumono sussistere quando almeno la metà dei parametri non rispettano i valori soglia.

Con decreto del 4 agosto 2023 del Ministero dell'interno, di concerto con il Ministro dell'economia e delle finanze, sono stati approvati, per il triennio 2022-2024, per Comuni, Province, Città metropolitane e Comunità montane:

- a. I parametri obiettivi di cui all'allegato A costituiti da indicatori di bilancio - individuati all'interno del "Piano degli indicatori e dei risultati attesi di bilancio delle regioni e dei loro enti ed organismi strumentali, di cui all'articolo 18-bis del decreto legislativo n.118 del 23 giugno 2011", approvato con decreto del Ministero dell'interno del 5 agosto 2022 - ai quali sono associate, per ciascuna tipologia di ente locale, le rispettive soglie di deficitarietà;
- b. Le tabelle, riportate nell'allegato B contenenti i parametri obiettivi di riscontro della situazione di deficitarietà strutturale, da allegare, secondo quanto stabilito dal Tuel, al bilancio di previsione (articolo 172, comma 1, lettera d), al rendiconto di gestione (articolo 227, comma 5, lettera b) ed al certificato al rendiconto (articolo 228, comma 5).

Il triennio per l'applicazione dei parametri decorre dall'anno 2022 con riferimento alla data di scadenza per l'approvazione dei documenti di bilancio prevista ordinariamente per legge, dei quali la tabella contenente i parametri costituisce allegato. I parametri trovano pertanto applicazione a partire dagli adempimenti relativi al rendiconto della gestione dell'esercizio finanziario 2022 e al bilancio di previsione dell'esercizio finanziario 2024.

Tab. A1 - Parametri obiettivi per comuni, province, città metropolitane e le comunità montane per il triennio 2022 – 2024

Parametro	Codice indicatore	Denominazione dell'indicatore	Condizione di deficitarietà del parametro	Soglie (valori percentuali)		
				Comuni	Province e Città Metropolitane	Comunità Montane
P1	1.1	Incidenza spese rigide (ripiano disavanzo, personale e debito) su entrate correnti	deficitario se maggiore del	48%	41%	60%
P2	2.8	Incidenza degli incassi delle entrate proprie sulle previsioni definitive di partecorrente	deficitario se minore del	22%	21%	20%
P3	3.2	Anticipazioni chiuse solo contabilmente	deficitario se maggiore di	0	0	0
P4	10.3	Sostenibilità debiti finanziari	deficitario se maggiore del	16%	15%	14%
P5	12.4	Sostenibilità disavanzo effettivamente acarico dell'esercizio	deficitario se maggiore del	1,20%	1,20%	1,20%
P6	13.1	Debiti riconosciuti e finanziati	deficitario se maggiore del	1%	1%	1%
P7	13.2 + 13.3	Debiti in corso di riconoscimento + Debiti riconosciuti e in corso di finanziamento	deficitario se maggiore dello	0,60%	0,60%	0,60%
P8		Indicatore concernente l'effettiva capacità di riscossione (riferito al totale delle entrate)	deficitario se minore del	47%	45%	54%

Tab A2 - Definizione degli indicatori di bilancio (Decreto del Ministero dell'Interno 5 agosto 2022, allegati 2/a - 2/b)

Indicatori sintetici di bilancio		
Codice indicatore	Denominazione indicatore	Definizione indicatore (da calcolare come valori percentuali)
1.1	Incidenza spese rigide (ripiano disavanzo, personale e debito) su entrate correnti	[Ripiano disavanzo a carico dell'esercizio + Impegni (Macroaggregati 1.1 "Redditi di lavoro dipendente" + pdc 1.02.01.01.000 "IRAP" – FPV entrata concernente il Macroaggregato 1.1 + FPV personale in uscita 1.1 + 1.7 "Interessi passivi" + Titolo 4 Rimborsamento prestiti)] / (Accertamenti primi tre titoli Entrate) e trasferimenti in conto capitale per ripiano disavanzi pregressi
2.8	Incidenza degli incassi delle entrate proprie sulle previsioni definitive di parte corrente	Totale incassi c/competenza e c/residui (pdc E.1.01.00.00.000 "Tributi" – "Compartecipazioni di tributi" E.1.01.04.00.000 + E.3.00.00.00.000 "Entrate extratributarie") / Stanziamenti definitivi di cassa dei primi tre titoli delle Entrate
3.2	Anticipazioni chiuse solo contabilmente	Anticipazione di tesoreria all'inizio dell'esercizio successivo / max previsto dalla norma
10.3	Sostenibilità debiti finanziari	[Impegni (Totale 1.7 "Interessi passivi" – "Interessi di mora" (U.1.07.06.02.000) – "Interessi per anticipazioni prestiti" (U.1.07.06.04.000) + Titolo 4 della spesa – estinzioni anticipate) – (Accertamenti Entrate categoria E.4.02.06.00.000 "Contributi agli investimenti direttamente destinati al rimborso di prestiti da amministrazioni pubbliche") + Trasferimenti in conto capitale per assunzione di debiti dell'amministrazione da parte di amministrazioni pubbliche (E.4.03.01.00.000) + Trasferimenti in conto capitale da parte di amministrazioni pubbliche per cancellazione di debiti dell'amministrazione (E.4.03.04.00.000)] / Accertamenti titoli 1, 2 e 3
12.4	Sostenibilità disavanzo effettivamente a carico dell'esercizio	Disavanzo iscritto in spesa del conto del bilancio / (Accertamenti dei titoli 1, 2 e 3 delle entrate e trasferimenti in conto capitale per ripiano disavanzi pregressi)
13.1	Debiti riconosciuti e finanziati	Importo debiti fuori bilancio riconosciuti e finanziati / Totale impegni titolo 1 e titolo 2
13.2 + 13.3	Debiti in corso di riconoscimento + Debiti riconosciuti e in corso di finanziamento	(Importo debiti fuori bilancio in corso di riconoscimento + Importo debiti fuori bilancio riconosciuti e in corso di finanziamento) / Totale accertamento entrate dei titoli 1, 2 e 3
Indicatori analitici di bilancio		
Codice indicatore	Denominazione indicatore	Definizione indicatore (da calcolare come valori percentuali)
	Indicatore concernente l'effettiva capacità di riscossione (riferito al totale delle entrate)	% di riscossione complessiva: (riscossioni c/comp + riscossioni c/residui) / (Accertamenti + residui definitivi iniziali)

Il nostro ente evidenzia la seguente situazione strutturale:

Parametri obiettivi	Rendiconto 2022	Rendiconto 2023
Parametri che rispettano i valori soglia	8 su 8	8 su 8

L'ente è quindi da considerarsi virtuoso in virtù dell'assenza di parametri deficitari.

2 SITUAZIONE ECONOMICA FINANZIARIA DELL'ENTE

1. Bilancio di previsione. Alla data di insediamento il Bilancio di previsione finanziario 2024-2026 risulta approvato con delibera consiliare n. 41 del 23/12/2023.

2. Politica tributaria locale

2.1. IMU: di seguito le aliquote IMU 2024 approvate con delibera consiliare n. 39 del 23/12/2023:

Tipo immobile	Aliquote IMU 2024
Aliquota abitazione principale	4 ‰
Detrazione abitazione principale	€ 200,00
Terreni agricoli, non posseduti e condotti da imprenditori agricoli professionali o coltivatori diretti	10,20 ‰
Altri immobili	10,20 ‰
Fabbricati rurali e strumentali (solo IMU)	0,00‰
Unità immobiliari adibite ad abitazione e relative pertinenze concesse in comodato ai parenti in linea retta di primo grado, con registrazione del contratto e possesso da parte del comodante di massimo due unità abitative nello stesso Comune	4,60 ‰ con riduzione del 50% della base imponibile
Unità immobiliari adibite ad abitazione e relative pertinenze concesse in comodato ai parenti in linea retta di primo grado, nei limiti previsti a livello regolamentare, ove non si applichi l'agevolazione della riduzione del 50 per cento della base imponibile	4,60 ‰
Unità immobiliari strumentali all'esercizio dell'attività possedute da imprese artigiane	7,60 ‰
Aree edificabili	10,20 ‰
Unità immobiliari adibite ad abitazione locate a canone concordato di cui alla Legge 9 dicembre 1998 n. 431	8 ‰, da ridurre al 75% Art. 1, comma 760 l. n. 160/2019 (aliquota applicabile 6 per mille)
Unità immobiliari classificati in Cat. D1	10,60 ‰
Fabbricati rurali strumentali	0,00 ‰

2.2. Addizionale Irpef: aliquota massima applicata, fascia di esenzione ed eventuale differenziazione:

Anche per l'esercizio finanziario 2024 non viene applicata l'addizionale comunale all'IRPEF.

2.3. Prelievi sui rifiuti: indicare il tasso di copertura e il costo pro-capite

Prelievi sui Rifiuti	2023
Tipologia di Prelievo	Tributo
Tasso di Copertura	100%
Costo del servizio procapite	78,62
Costo del servizio*	176.809,70
Abitanti (alla data del 10/06/2024)	2249

*in assenza di dati comunicati come costo del servizio, è stato inserito il dato a rendiconto della missione 9 programma 03 "rifiuti" (mandati di competenza esercizio)

3. Sintesi dei dati finanziari del bilancio dell'ente:

Questa seconda parte della presente relazione si propone di analizzare l'andamento delle entrate e delle spese sostenute dall'ente nel corso del 2023, come risultanti dall'ultimo rendiconto approvato, rapportate a quelle risultanti nel Bilancio di previsione finanziario 2024-2026 – esercizio 2024

3.1.1 Entrate: con riferimento alla parte entrate si evidenziano i seguenti valori:

Tipologia	IMPORTO ACCERTATO
	Ultimo rendiconto approvato (2023)
TITOLO I - Entrate di natura tributaria, contributiva e perequativa	€ 1.513.196,35
TITOLO II - Contributi e trasferimenti	€ 1.607.430,00
TITOLO III - Extratributarie	€ 585.376,12
TITOLO IV- Entrate in conto capitale	€ 723.642,31
TITOLO V- Entrate da riduzione di attività finanziarie	
TITOLO VI Accensioni di prestiti	
TITOLO VII Anticipazioni da istituto tesoriere	
TITOLO IX Entrate per conto terzi e partite di giro	€ 464.946,69
Fondo pluriennale vincolato per spese correnti	€ 20.230,00
Fondo pluriennale vincolato per spese in conto capitale	€ 608.468,66
UTILIZZO AVANZO DI AMMINISTRAZIONE	€ 854.722,26
TOTALE ENTRATE	€ 6.378.012,39

BILANCIO DI PREVISIONE 2024	
TITOLO	ENTRATE ASSESTATO (IN EURO)
TITOLO I - Entrate di natura tributaria, contributiva e perequativa	€ 1.479.730,48
TITOLO II - Contributi e trasferimenti	€ 635.660,00
TITOLO III - Extratributarie	€ 995.190,00
TITOLO IV- Entrate in conto capitale	€ 121.519,00
TITOLO V- Entrate da riduzione di attività finanziarie	€ 0,00
TITOLO VI Accensioni di prestiti	€ 0,00
TITOLO VII Anticipazioni da istituto tesoriere	€ 0,00
TITOLO IX Entrate per conto terzi e partite di giro	€ 614.160,76
Fondo pluriennale vincolato per spese correnti	€ 66.930,00
Fondo pluriennale vincolato per spese in conto capitale	€ 1.224.331,89
Avanzo di amministrazione	€ 929.126,79
TOTALE ENTRATE	€ 6.066.648,92

3.1.2 Spese: con riferimento alla parte uscite si evidenziano i seguenti valori:

SPESE 2023 (ultimo rendiconto approvato)	
Tipologia	IMPORTO IMPEGNATO
TITOLO I - Spese Correnti	€ 2.458.685,39
TITOLO II - Spese in conto capitale	€ 1.183.931,55
TITOLO VII - Servizi per conto terzi e partite di giro	€ 464.946,69
TOTALE SPESE	€ 4.107.563,63

BILANCIO DI PREVISIONE 2024	
TITOLO	SPESE - IIMPORTO ASSESTATO
TITOLO I - Spese Correnti	€ 3.195.542,22
TITOLO II - Spese in conto capitale	€ 2.256.945,94
TITOLO VII - Servizi per conto terzi e partite di giro	€ 614.160,76
TOTALE SPESE	€ 6.066.648,92

3.2. Equilibrio parte corrente e parte capitale del bilancio

VERIFICA EQUILIBRI		Ultimo Rendiconto approvato: 2023	Bilancio di Previsione 2024
EQUILIBRIO ECONOMICO-FINANZIARIO		COMPETENZA (ACCERTAMENTI E IMPEGNI IMPUTATI ALL'ESERCIZIO)	COMPETENZA (ACCERTAMENTI E IMPEGNI IMPUTATI ALL'ESERCIZIO)
A) Fondo pluriennale vincolato per spese correnti iscritto in entrata	(+)	20.230,00	8.500,00
AA) Recupero disavanzo di amministrazione esercizio precedente	(-)	-	-
B) Entrate Titoli 1.00 - 2.00 - 3.00	(+)	3.706.002,47	3.004.580,00
<i>di cui per estinzione anticipata di prestiti</i>		-	-
C) Entrate Titolo 4.02.06 - Contributi agli investimenti direttamente destinati al rimborso dei prestiti da amministrazioni pubbliche	(+)	-	-
D) Spese Titolo 1.00 - Spese correnti	(-)	2.458.685,39	2.760.038,00
D1) Fondo pluriennale vincolato di parte corrente (di spesa)	(-)	66.930,00	8.500,00
E) Spese Titolo 2.04 - Altri trasferimenti in conto capitale	(-)	-	-
E1) Fondo pluriennale vincolato di spesa - titolo 2.04 Altri trasferimenti in conto capitale	(-)	-	-
F1) Spese Titolo 4.00 - Quote di capitale amm.to dei mutui e prestiti obbligazionari	(-)	-	-
<i>di cui per estinzione anticipata di prestiti</i>		-	-
F2) Fondo anticipazioni di liquidità	(-)	-	-
G) Somma finale (G=A-AA+B+C-D-D1-D2-E-E1-F1-F2)		1.200.617,08	253.042,00
ALTRE POSTE DIFFERENZIALI, PER ECCEZIONI PREVISTE DA NORME DI LEGGE E DAI PRINCIPI CONTABILI, CHE HANNO EFFETTO SULL'EQUILIBRIO EX ARTICOLO 162, COMMA 6, DEL TESTO UNICO DELLE LEGGI SULL'ORDINAMENTO DEGLI ENTI LOCALI			
H) Utilizzo avanzo di amministrazione per spese correnti	(+)	23.184,50	-
<i>di cui per estinzione anticipata di prestiti</i>		-	-
I) Entrate di parte capitale destinate a spese correnti in base a specifiche disposizioni di legge o dei principi contabili	(+)	195.000,00	-
<i>di cui per estinzione anticipata di prestiti</i>		-	-
L) Entrate di parte corrente destinate a spese di investimento in base a specifiche disposizioni di legge o dei principi contabili	(-)	1.025.462,00	253.042,00
M) Entrate da accensione di prestiti destinate a estinzione anticipata dei prestiti	(+)	-	-
O1) RISULTATO DI COMPETENZA DI PARTE CORRENTE (O1=G+H+I-L+M)		393.339,58	-
- Risorse accantonate di parte corrente stanziare nel bilancio dell'esercizio N	(-)	57.138,17	-
- Risorse vincolate di parte corrente nel bilancio	(-)	42.262,29	-
O2) EQUILIBRIO DI BILANCIO DI PARTE CORRENTE	(-)	293.939,12	-
- Variazione accantonamenti di parte corrente effettuata in sede di rendiconto (+)/(-)	(-)	25.000,00	-
O3) EQUILIBRIO COMPLESSIVO DI PARTE CORRENTE		318.939,12	-
P) Utilizzo avanzo di amministrazione per spese di investimento	(+)	831.537,76	-
Q) Fondo pluriennale vincolato per spese in conto capitale iscritto in entrata	(+)	608.468,66	-
R) Entrate Titoli 4.00-5.00-6.00	(+)	723.642,31	80.000,00
C) Entrate Titolo 4.02.06 - Contributi agli investimenti direttamente destinati al rimborso dei prestiti da amministrazioni pubbliche	(-)	-	-
I) Entrate di parte capitale destinate a spese correnti in base a specifiche disposizioni di legge o dei principi contabili	(-)	195.000,00	-
S1) Entrate Titolo 5.02 per Riscossione crediti di breve termine	(-)	-	-
S2) Entrate Titolo 5.03 per Riscossione crediti di medio-lungo termine	(-)	-	-
T) Entrate Titolo 5.04 relative a Altre entrate per riduzione di attività finanziarie	(-)	-	-
L) Entrate di parte corrente destinate a spese di investimento in base a specifiche disposizioni di legge o dei principi contabili	(+)	1.025.462,00	253.042,00
M) Entrate da accensione di prestiti destinate a estinzione anticipata dei prestiti	(-)	-	-
U) Spese Titolo 2.00 - Spese in conto capitale	(-)	1.183.931,55	333.042,00
U1) Fondo pluriennale vincolato in c/capitale (di spesa)	(-)	1.224.331,89	-
V) Spese Titolo 3.01 per Acquisizioni di attività finanziarie	(-)	-	-
E) Spese Titolo 2.04 - Altri trasferimenti in conto capitale	(+)	-	-
Z1) RISULTATO DI COMPETENZA IN C/CAPITALE (Z1) = P+Q+R-C-I-S1-S2-T+L-M-U-U1-U2-V+E)		585.847,29	-
Z1) Risorse accantonate in c/capitale stanziare nel bilancio dell'esercizio N	(-)	-	-
- Risorse vincolate in c/capitale nel bilancio	(-)	83.258,65	-
Z2) EQUILIBRIO DI BILANCIO IN C/CAPITALE		502.588,64	-
- Variazione accantonamenti in c/capitale effettuata in sede di rendiconto (+)/(-)	(-)	-	-
Z3) EQUILIBRIO COMPLESSIVO IN CAPITALE		502.588,64	-
S1) Entrate Titolo 5.02 per Riscossione crediti di breve termine	(+)	-	-
S2) Entrate Titolo 5.03 per Riscossione crediti di medio-lungo termine	(+)	-	-
T) Entrate Titolo 5.04 relative a Altre entrate per riduzioni di attività finanziarie	(+)	-	-
X1) Spese Titolo 3.02 per Concessione crediti di breve termine	(-)	-	-
X2) Spese Titolo 3.03 per Concessione crediti di medio-lungo termine	(-)	-	-
Y) Spese Titolo 3.04 per Altre spese per incremento di attività finanziarie	(-)	-	-
W1) RISULTATO DI COMPETENZA (W1 = O1+Z1+S1+S2+T-X1-X2-Y-Z)		979.186,87	-
Risorse accantonate stanziare nel bilancio dell'esercizio N		57.138,17	-
Risorse vincolate nel bilancio		125.520,94	-
W2) EQUILIBRIO DI BILANCIO		796.527,76	-
Variazione accantonamenti effettuata in sede di rendiconto		25.000,00	-
W3) EQUILIBRIO COMPLESSIVO		821.527,76	-
Saldo corrente ai fini della copertura degli investimenti pluriennali:			
O1) Risultato di competenza di parte corrente		393.339,58	-
Utilizzo risultato di amministrazione per il finanziamento di spese correnti (H)	(-)	23.184,50	-
Entrate non ricorrenti che non hanno dato copertura a impegni	(-)	-	-
- Risorse accantonate di parte corrente stanziare nel bilancio dell'esercizio N ⁽¹⁾	(-)	57.138,17	-
- Variazione accantonamenti di parte corrente effettuata in sede di rendiconto (+)/(-) ⁽²⁾	(-)	25.000,00	-
- Risorse vincolate di parte corrente nel bilancio ⁽³⁾	(-)	42.262,29	-
Equilibrio di parte corrente ai fini della copertura degli investimenti pluriennali		295.754,62	-

3.3. Risultato di amministrazione ultimo esercizio chiuso

Rendiconto dell'esercizio 2023 (ultimo esercizio chiuso)

Fondo di cassa al 1 gennaio		2.225.539,39
Riscossioni	(+)4.499.193,57	
Pagamenti	(-)3.941.919,11	
Differenza		(+)2.782.813,85
Residui attivi	(+)708.136,43	
Residui passivi	(-)847.832,46	
Differenza		
	Avanzo (+) o Disavanzo (-)	-139.696,03
FPV per spese correnti		(-)66.930,00
FPV per spese capitali		(-)1.224.331,89
RISULTATO DI AMMINISTRAZIONE AL 31/12/2023		(+)1.351.855,93

Composizione Risultato di amministrazione	2023
Fondi accantonati	140.545,46
Fondi vincolati	155.214,85
Fondi destinati	5.822,30
Fondi liberi	1.050.273,32
Totale	1.351.855,93

3.4. Fondo di cassa

Il fondo di cassa all'inizio del mandato (10 giugno 2024) ammonta a € 2.943.009,97, di cui:

FONDI VINCOLATI	€ 91.816,31
FONDI NON VINCOLATI	€ 2.842.193,66
TOTALE	€ 2.943.009,97

3.5. Utilizzo avanzo di amministrazione nel bilancio di previsione:

	2024
Finanziamento debiti fuori bilancio	0,00 €
Salvaguardia equilibri di bilancio	0,00 €
Spese correnti non permanenti	46.100,09 €
Spese di investimento	883.026,70 €
Estinzione anticipata di prestiti	0,00 €
Totale	929.126,79 €

4. Analisi anzianità dei residui distinti per anno di provenienza.

RESIDUI ATTIVI							
Descrizione	Esercizi Prec.	2019	2020	2021	2022	2023	Totale
Titolo I	8.044,84 €	2.459,99 €	5.461,22 €	21.442,52 €	37.269,29 €	195.622,44 €	270.300,30 €
Titolo II	0,00 €	0,00 €	4.782,40 €	0,00 €	0,00 €	6.789,00 €	11.571,40 €
Titolo III	0,00 €	0,00 €	0,00 €	24,40 €	11.498,04 €	147.125,04 €	158.647,48 €
Titolo IV	0,00 €	0,00 €	0,00 €	50.000,00 €	50.695,52 €	156.342,60 €	257.038,12 €
Titolo V	0,00 €	0,00 €	0,00 €	0,00 €	0,00 €	0,00 €	0,00 €
Titolo VI	0,00 €	0,00 €	0,00 €	0,00 €	0,00 €	0,00 €	0,00 €
Titolo VII	0,00 €	0,00 €	0,00 €	0,00 €	0,00 €	0,00 €	0,00 €
Titolo IX	234,53 €	0,00 €	0,00 €	0,00 €	9.156,68 €	1.187,92 €	10.579,13 €
TOTALE	8.279,37 €	2.459,99 €	10.243,62 €	71.466,92 €	108.619,53 €	507.067,00 €	708.136,43 €

RESIDUI PASSIVI							
Descrizione	Esercizi Prec.	2019	2020	2021	2022	2023	Totale
Titolo I	0,00 €	2.807,89 €	14.076,88 €	41.850,30 €	100.430,85 €	428.907,75 €	588.073,67 €
Titolo II	0,00 €	0,00 €	4.296,65 €	4.223,49 €	47.495,34 €	86.279,56 €	142.295,04 €
Titolo III	0,00 €	0,00 €	0,00 €	0,00 €	0,00 €	0,00 €	0,00 €
Titolo IV	0,00 €	0,00 €	0,00 €	0,00 €	0,00 €	0,00 €	0,00 €
Titolo V	0,00 €	0,00 €	0,00 €	0,00 €	0,00 €	0,00 €	0,00 €
Titolo VII	1.292,00 €	4.510,75 €	1.900,00 €	0,00 €	80,00 €	109.681,00 €	117.463,75 €
TOTALE	1.292,00 €	7.318,64 €	20.273,53 €	46.073,79 €	148.006,19 €	624.868,31 €	847.832,46 €

5. Indebitamento:

5.1. Indebitamento dell'ente: indicare le entrate derivanti da accensioni di prestiti al 31 dicembre esercizio n-1 (Tit. 6).

L'Ente non ha attivato fonti di finanziamento derivanti dal ricorso all'indebitamento

(Questionario Corte dei Conti-bilancio di previsione)

	20.....
Residuo debito finale	
Popolazione residente	
Rapporto tra residuo debito e popolazione residente	

5.2. Rispetto del limite di indebitamento. Indicare la percentuale di indebitamento sulle entrate correnti di ciascun anno, ai sensi dell'art. 204 del TUEL nell'esercizio precedente, nell'esercizio in corso e nei tre anni successivi (previsione):

	20.....	20.....	20.....	20.....	20.....
Incidenza percentuale attuale degli interessi passivi sulle entrate correnti (art. 204 TUEL)	%	%	%	%	%

5.3. Anticipazione di tesoreria (art. 222 Tuel)

IMPORTO MASSIMO CONCEDIBILE: € 1.001.660,70

IMPORTO CONCESSO € 0,00

5.4. Accesso al fondo straordinario di liquidità della Cassa Depositi e Prestiti spa (art. 1, D.L. n. 35/2013, conv. in L. n. 64/2013)

IMPORTO CONCESSO: €

RIMBORSO IN ANNI:

NON RICORRE LA CONDIZIONE

5.5. Utilizzo strumenti di finanza derivata: Indicare se l'ente ha in corso contratti relativi a strumenti derivati. Indicare il valore complessivo di estinzione dei derivati in essere indicato dall'istituto di credito contraente, valutato alla data dell'ultimo consuntivo approvato.

Nel corso degli scorsi anni l'Ente non ha attivato contratti di finanza derivata.

5.6. Rilevazione flussi: Indicare i flussi positivi e negativi, originati dai contratti di finanza derivata (la tabella deve essere ripetuta separatamente per ogni contratto, indicando i dati rilevati con l'ultimo rendiconto approvato e le proiezioni per l'esercizio in corso e i tre anni successivi):

Tipo di operazione Data di stipulazione	20.....	20.....	20.....	20.....	20.....
Flussi positivi					
Flussi negativi					

6. Stato patrimoniale in sintesi. Indicare i dati relativi al primo anno di mandato, ai sensi dell'art. 230 dei TUEL.

Anno 2023 (esercizio n-1) ultimo rendiconto approvato

Attivo	Importo	Passivo	Importo
Immobilizzazioni immateriali	4.954,53	Patrimonio netto	18.931.755,04
Immobilizzazioni materiali	17.120.008,38	Fondo per rischi ed oneri	47.500,00
Immobilizzazioni finanziarie	206.501,71		
Rimanenze	0,00		
Crediti	619.266,43		
Attività finanziarie non immobilizzate	0,00		
Disponibilità liquide	2.782.813,85	Debiti	847.832,46
Ratei e risconti attivi	0,00	Ratei e risconti passivi	902.261,94
Totale	20.733.544,90	Totale	20.733.544,90

* Ripetere la tabella. Il primo anno è l'ultimo rendiconto approvato alla data delle elezioni e l'ultimo anno è riferito all'ultimo rendiconto approvato.

6.2. Riconoscimento debiti fuori bilancio : Indicare i debiti fuori bilancio già riconosciuti alla data di inizio del mandato amministrativo i cui oneri gravano sul bilancio di previsione e su bilanci successivi:

Provvedimento di riconoscimento e oggetto	Importo	Finanziamento		
		20.....	20.....	20.....

Indicare se esistono debiti fuori bilancio ancora da riconoscere. In caso di risposta affermativa indicare il valore.

Oggetto	Importo

NON RICORRE LA CONDIZIONE

3 CONCLUSIONI

In conclusione, con la presente relazione si è cercato di evidenziare la situazione economico patrimoniale dell'ente alla data di insediamento della nuova Amministrazione.

La presente relazione, predisposta dal responsabile del Servizio finanziario viene sottoscritta dal Sindaco ai sensi della normativa vigente.

Dalla Residenza municipale lì, 29 agosto 2024.

Il Sindaco
Luca Ferrari